

Condiciones Laborales en las Principales Áreas Urbanas de la Región Centro de México

Irma Escamilla Herrera
Instituto de Geografía, UNAM
e-mail: ieh@igiris.igeograf.unam.mx

Presentación

En este trabajo se identifican algunas de las actuales condiciones laborales de la población ocupada masculina y femenina en los principales centros urbanos de la región Centro de México, a través del análisis de la Encuesta Nacional de Empleo Urbano (ENEU). Se utilizan como año base 1997 y 2000 en virtud de que es hasta 1997 cuando los principales centros urbanos y áreas metropolitanas de la región de estudio quedan integradas en el levantamiento muestra de esta fuente estadística, que si bien tiene su primer levantamiento formal en 1987, en esa fecha únicamente dos ciudades quedaban insertas en la región Centro, paulatinamente se incorporaron otras 4 y es hasta 1997 cuando quedan integrados los siete principales centros urbanos de la región, por lo que para el caso específico de este trabajo se considera la información de estos últimos años.

El trabajo se divide en tres apartados además de esta presentación: la caracterización socioespacial de la Región Centro, el análisis de las condiciones laborales a través de las variables seleccionadas y un último apartado de consideraciones finales.

Antes de entrar directamente al análisis es necesario plantear algunas reflexiones sobre lo que el trabajo encierra. La temática del trabajo ha venido a constituirse como un tema obligado para abordarse desde distintas concepciones por las implicaciones de ella derivan tanto de índole social, como productiva, política, de estabilidad nacional, entre las más importantes, que pueden permitir una revisión para proponer alternativas a la situación actual del empleo-desempleo, el trabajo precario, de presión sobre los trabajadores, de la modificación de las jornadas laborales.

En particular los mercados de trabajo en las metrópolis son los que han experimentado una mayor modificación en diversos aspectos, derivados del proceso de globalización económica en que están insertos a escala mundial, y que Méndez (2002:1) denomina “aglomeraciones metropolitanas que se definen como principales nodos de articulación de la economía de redes, que concentran las funciones estratégicas para el funcionamiento del sistema, la acumulación de plusvalías y el gobierno del territorio”.

En cada mercado de trabajo se experimentan así diferentes respuestas al reto generado por la globalización de donde se derivan especialidad de funciones para afrontarla de acuerdo con la capacidad de recursos con que cuentan, y es en estas situaciones donde cada territorio va a reflejar su evolución económica, demográfica, relaciones sociales y de género dando lugar a los diversos cambios económico-laborales de los espacios metropolitanos.

Estos cambios se identifican dentro de un mercado laboral segmentado donde se experimenta una polarización de ingresos, un debilitamiento de determinados sectores, una escasa movilidad social y una contracción de ingresos en los niveles medios. De acuerdo como se presenten estos cambios las desigualdades sociales y económicas van en aumento, pero sí puede afirmarse que son evidentes las diferencias entre una ciudad y otra dentro de un país y con el resto, desplazando a la población ocupada de los sectores productivos formales hacia los informales o precarios.

La forma de abordar este tipo de comportamiento y modificaciones es posible a través de la geografía regional y del trabajo que se encarga de analizar las diferentes respuestas del territorio ante el proceso de reestructuración productiva, derivado del proceso de globalización que ha modificado la composición de los mercados de trabajo. (Cfr. Aguilar y Escamilla, 2000, Rosales 2000)

La Región Centro

Esta región históricamente se ha constituido como la principal concentración social, económica, política y cultural del país, agrupa entre el 35 y 40% del empleo manufacturero y terciario del país. De acuerdo con el último censo de población, en el 2000 aglutinó un total de 32 936 450 habitantes, que equivale al 33 por ciento de la población total del país, distribuida en siete entidades federativas: Distrito Federal, Hidalgo, Estado de México, Morelos, Puebla, Querétaro y Tlaxcala, que representan un total de 534 municipios y 16 delegaciones políticas (esto es el 5% de la superficie total del territorio mexicano). En ella se localiza la Zona Metropolitana de la Ciudad de México como el centro predominante, así como las zonas metropolitanas de Puebla-Tlaxcala, Toluca, Cuernavaca y Querétaro, además de otros centros urbanos importantes como Cuautla, Tehuacán, Pachuca, Tulancingo y San Juan del Río. (Ver Fig. 1 y Cuadro 1)

Cuadro 1. Región Centro. Evolución de la Población Total, 1950-2000

POBLACIÓN	1950	1960	1970	1980	1990	2000
Región Centro	7,759,379	10,825,170	15,931,701	23,533,883	27,073,577	32,936,450
Total Nacional	25,779,254	34,923,129	48,225,238	66,846,833	81,249,645	97,483,411
Porcentaje	30.1	31.0	33.0	35.2	33.3	33.8
TASA DE CRECIMIENTO	1950-1960	1960-1970	1970-1980	1980-1990	1990-2000	1950-2000
Región Centro	3.4	3.9	4.0	1.4	2.0	2.9
Total Nacional	3.1	3.3	3.3	2.0	1.8	2.7

Fuente: Cálculos propios a partir de: SIC. DGE, VII, VIII y IX *Censo General de Población*, 1950, 1960, 1970. México INEGI, X, XI y XII *Censo General de Población y Vivienda*, 1980, 1990 y 2000. México

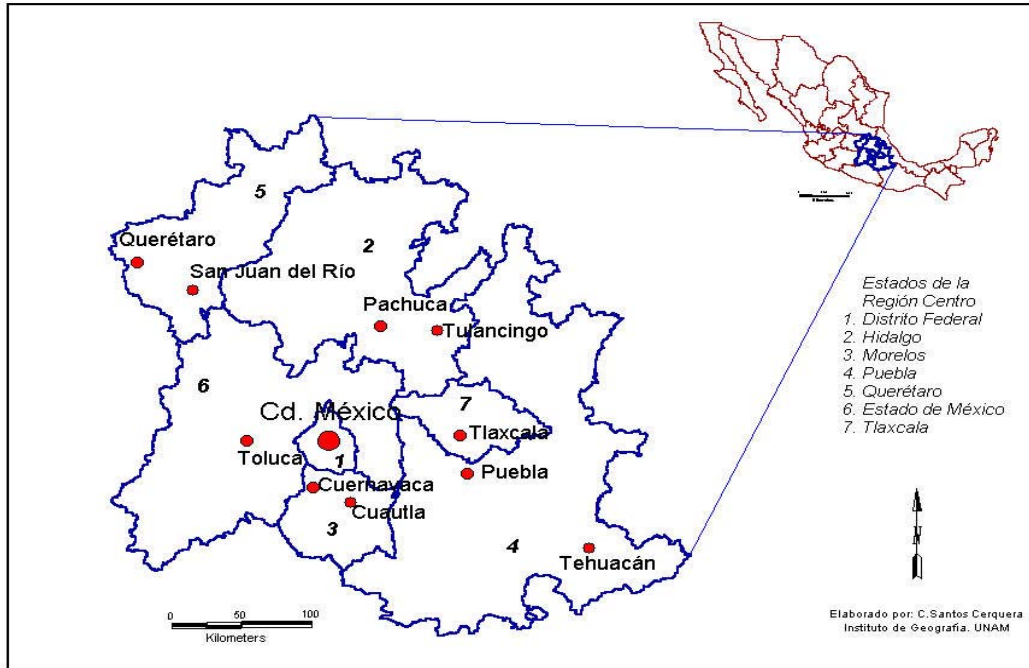

Fig. 1. MÉXICO. Ciudad de México y la Región Centro

Con respecto a la población urbana ha ido disminuyendo de 48 a 41 por ciento entre 1950 y 1990 y durante el período de 1970-1990 experimentó una desconcentración del crecimiento urbano de la región hacia otras regiones del país, al perder peso relativo la concentración urbana.

En términos económicos la participación de la región en el producto interno bruto (PIB) para 1970 creció hasta un 43 por ciento del total nacional, después de la crisis de principios de los ochenta la participación cayó a 40 por ciento en 1985 y se recuperó ligeramente a 43 por ciento. Durante ese período las actividades manufactureras se constituyeron como la principal aportación regional al PIB nacional, pero cayó de 57 por ciento en 1970 a 53 en 1990. Este comportamiento muestra que en las últimas dos décadas se ha experimentado

una desconcentración económica de la Región Centro, siendo notorio en las actividades industriales (Cuadro 2) (Tomado de Aguilar, 2002 Cuadro 1)

Cuadro 2. Participación de la Región Centro en el Total Nacional. 1950-1995

	1950	1970	1990	1995
Población total	30.1	33.0	33.3	33.48
Población urbana	48.3	45.1	40.7	42.84
Producto interno bruto	n.d.	43.0	42.9	41.03
Producto interno bruto en manufactura	n.d.	56.5	53.2	n.d.

Fuente: Cálculos propios de Secretaría de Industria y Comercio, 1950, 1970 e INEGI, 1990. *VII, IX y XI. Censos Generales de Población y Vivienda*. Dirección General de Estadística, INEGI, México. INEGI, 1996. *Conteo de Población y Vivienda 1995. Resultados Definitivos*. Tabulados Básicos, INEGI, México. INEGI, 1996. *Sistema de Cuentas Nacionales de*

México. *Producto Interno Bruto por Entidad Federativa*. INEGI, México. BANAMEX-ACCIVAL, 1998. *Indicadores Regionales de Actividad Económica*. Estudios Económicos y Sociales.

n.d. no disponible

Condiciones Laborales en la Región Centro

Entre 1987 y 1997 la población ocupada de la Región Centro ha aumentado con relativo equilibrio entre hombres y mujeres en relación de dos terceras partes de población masculina contra un tercio de población femenina, exceptuando Querétaro en 1994 y Pachuca en 1997 con 40 y 42 por ciento respectivamente. (Ver Fig. 2)

La incorporación de población ocupada femenina ha sido más notoria a partir de las últimas crisis experimentadas tanto a nivel nacional como internacional ya sea para complementar el gasto familiar, o varias de ellas pasan a convertirse en jefes de familia y por tanto en el principal sostén.

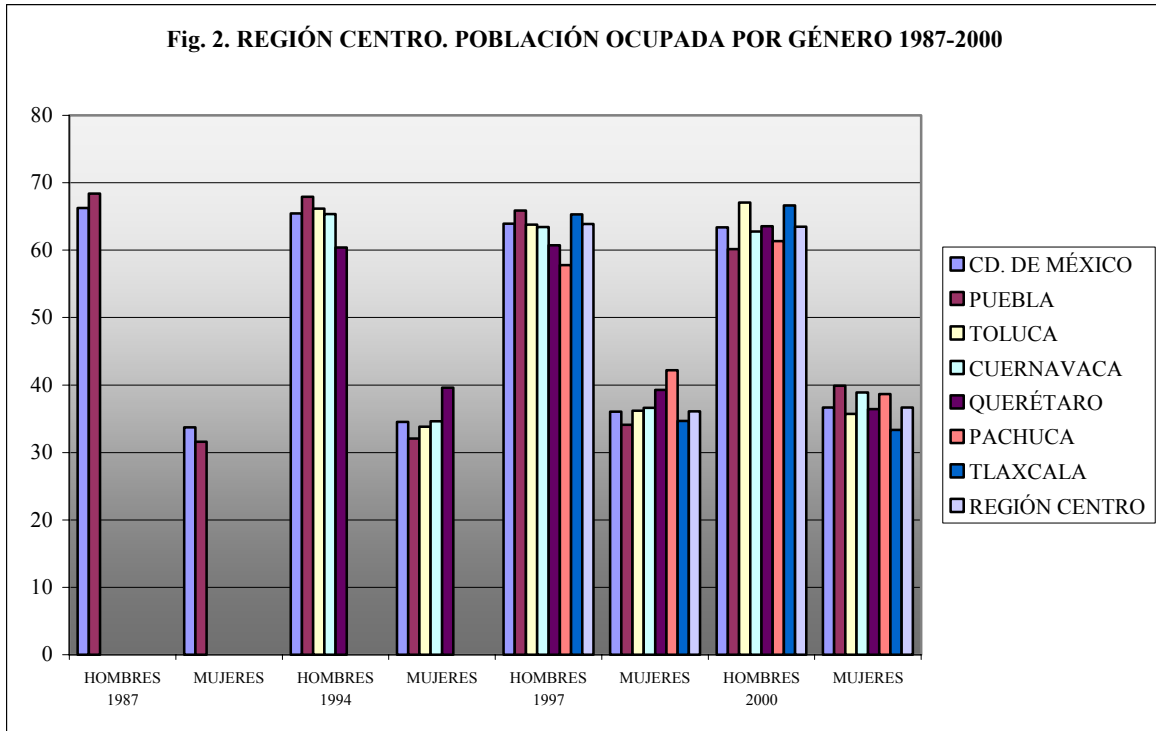

Esta población entre 1997 y 2000 tanto para el caso de hombres como de mujeres presentó, aunque con porcentajes bajos, población que no cuenta con ninguna instrucción, siendo en la ciudad de Cuernavaca donde los hombres presentaron la mayor cifra en ambos años.

Los porcentajes afortunadamente fueron aumentando en la medida en que aumentó el nivel de instrucción. Lamentablemente aún sigue siendo predominante un menor nivel de instrucción para el caso de las mujeres trabajadoras con respecto a los hombres, variando entre 10 a 25 por ciento. En 1997 fue la ciudad de Toluca la que alcanzó mayor porcentaje de hombres con nivel de instrucción medio superior y superior, y para el 2000 les correspondió a Pachuca y Querétaro los mayores valores, rebasando incluso 25 por ciento. Asimismo son importantes las cifras de población ocupada que cuenta con un nivel de estudios secundarios, que permite ir avanzando en una educación formal que a su vez se puede ver reflejada en la capacitación posterior que la población trabajadora pueda obtener.

(Ver Figs. 3a y 3b)

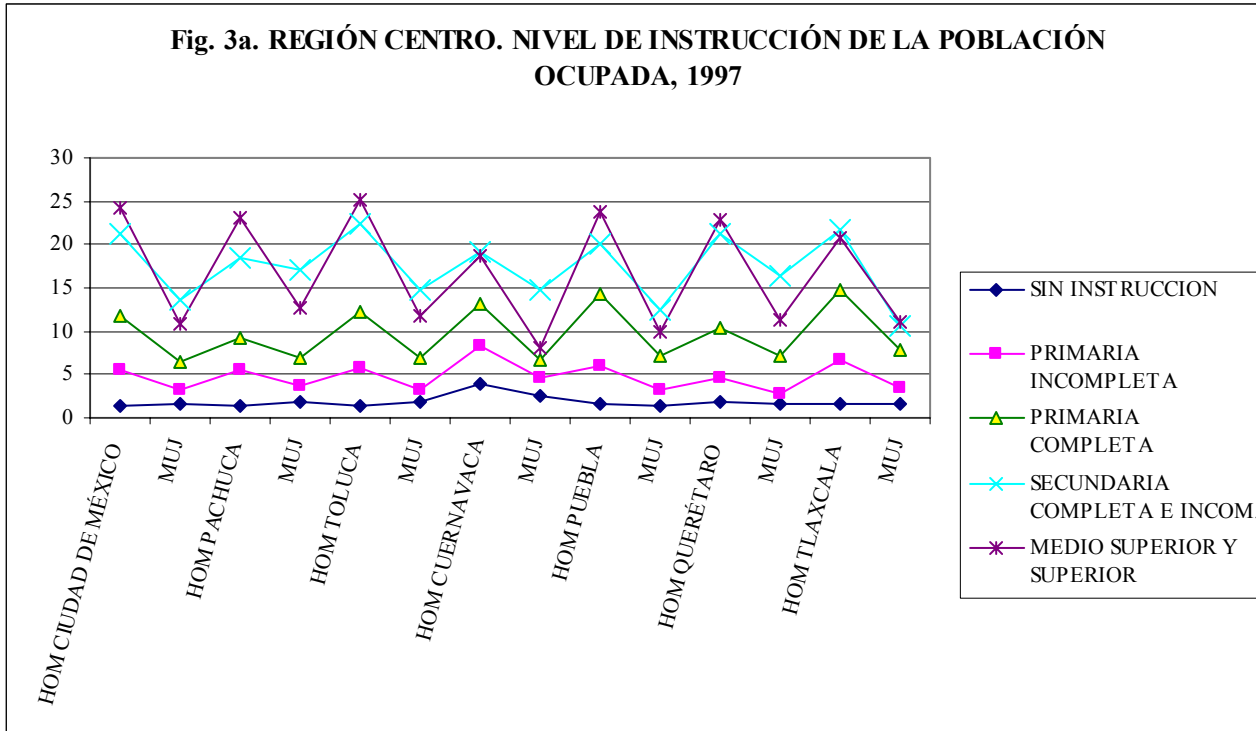

Esa población trabajadora masculina y femenina en general destina una jornada laboral superior a las 35 horas semanales en su mayor porcentaje, sin embargo también algunos dedican una mayor cantidad de horas a su jornada entre 49 a 56 horas que en 1997 se presentó en la ciudad de Toluca y Cuernavaca en mayor proporción y en el caso de los hombres. Para el 2000 la ciudad de Pachuca fue la que registró el mayor porcentaje también en los hombres.

Cabe mencionar que aquéllas ciudades donde se reportaron jornadas superiores a las 58 horas en 1997 fueron en mayor proporción que para el 2000; en este último año Pachuca, Puebla y Querétaro fueron las ciudades donde los varones dedicaron un importante número de horas en el desempeño de su actividad productiva. (Ver Figs. 4a y 4b)

Fig. 3b. REGIÓN CENTRO. NIVEL DE INSTRUCCIÓN DE LA POBLACIÓN OCUPADA, 2000

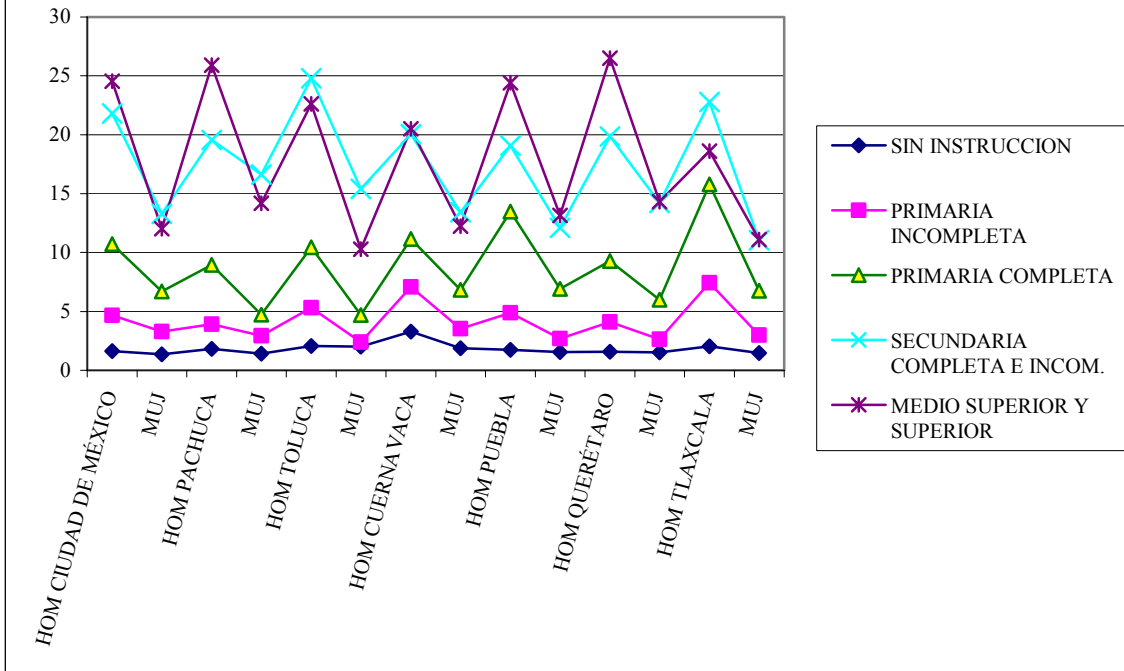
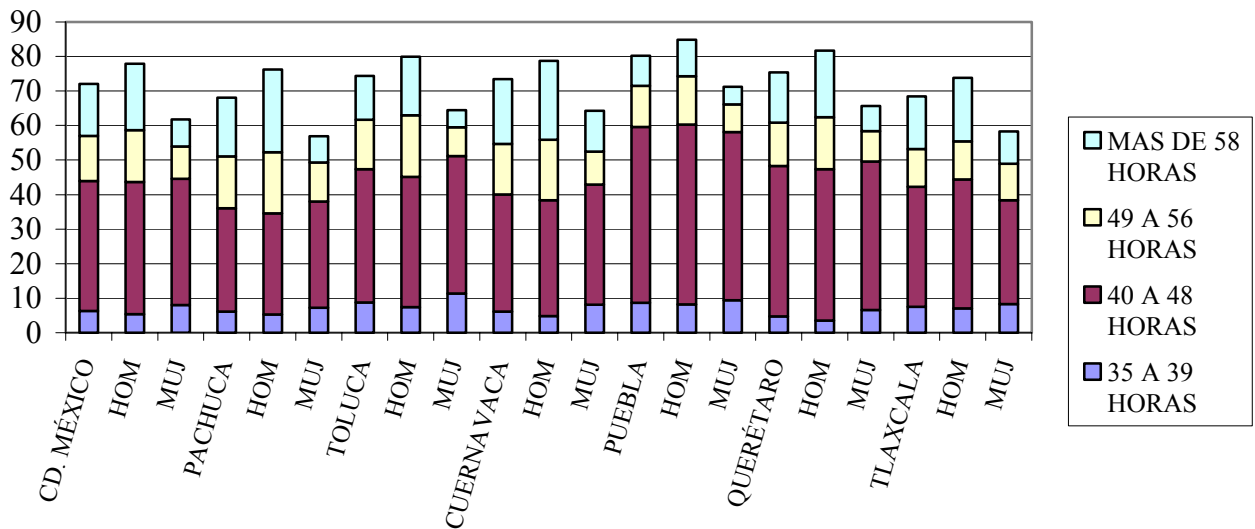
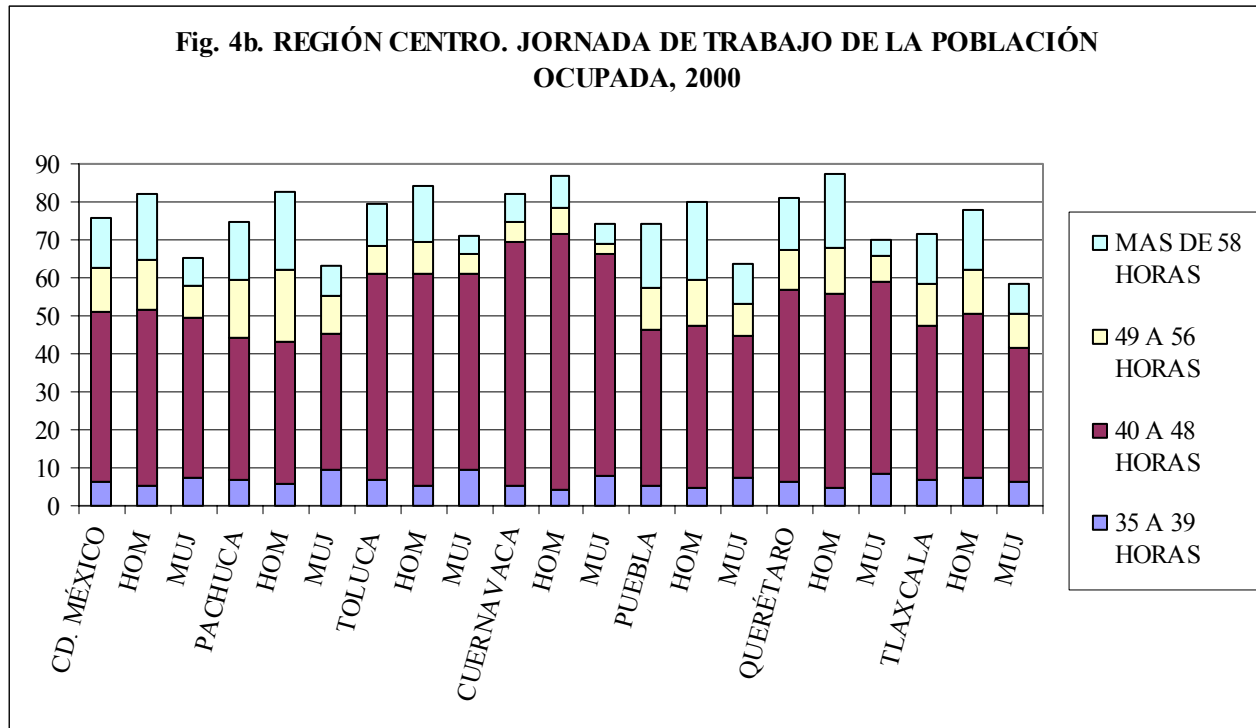

Fig. 4a. REGIÓN CENTRO. JORNADA DE TRABAJO DE LA POBLACIÓN OCUPADA, 1997





En la mayoría de los casos estas jornadas de trabajo corresponden a ramas de actividad del trabajo formal, encontrándose por tanto en lugares específicos en sus centros de trabajo, donde pueden tener acceso a los diversos servicios que durante su desempeño laboral pudiesen requerir. Sin embargo otra cantidad importante corresponde a las actividades de comercio minorista, preparación de alimentos y bebidas que generalmente se sitúa en la vía pública quedando expuestos tanto a condiciones ambientales, fenómenos meteorológicos, riesgos de inseguridad, peligros de accidentes diversos, pero que no tienen otra opción sino adecuarse a lo que el lugar destinado para desempeñar sus funciones les ofrece.

Asimismo el tiempo de permanencia laboral les permite combinar otra serie de actividades que complementan la actividad principal, pero que les favorece allegarse de otros recursos extra para el complemento del gasto familiar.

De acuerdo con este último aspecto la cantidad de ingresos que reciben los hombres y mujeres trabajadoras se ha venido comportando de la siguiente manera. En 1997 en todas las ciudades se alcanzó entre un 10 y 20 por ciento de trabajadores que recibieron menos

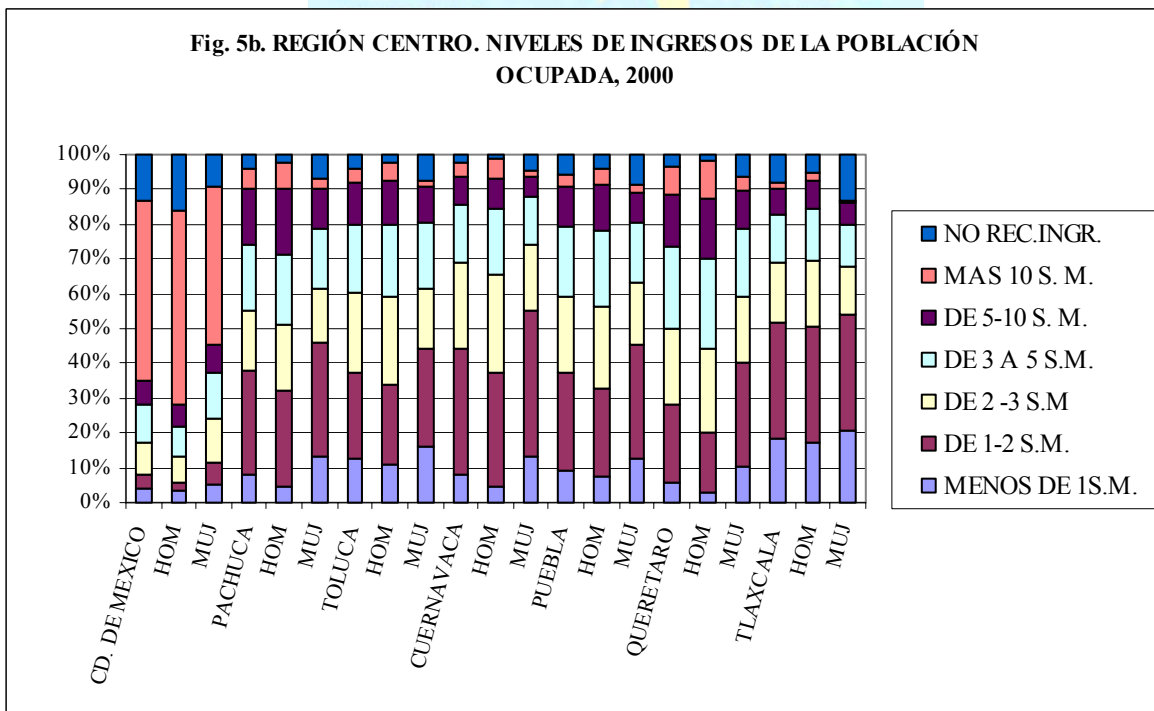
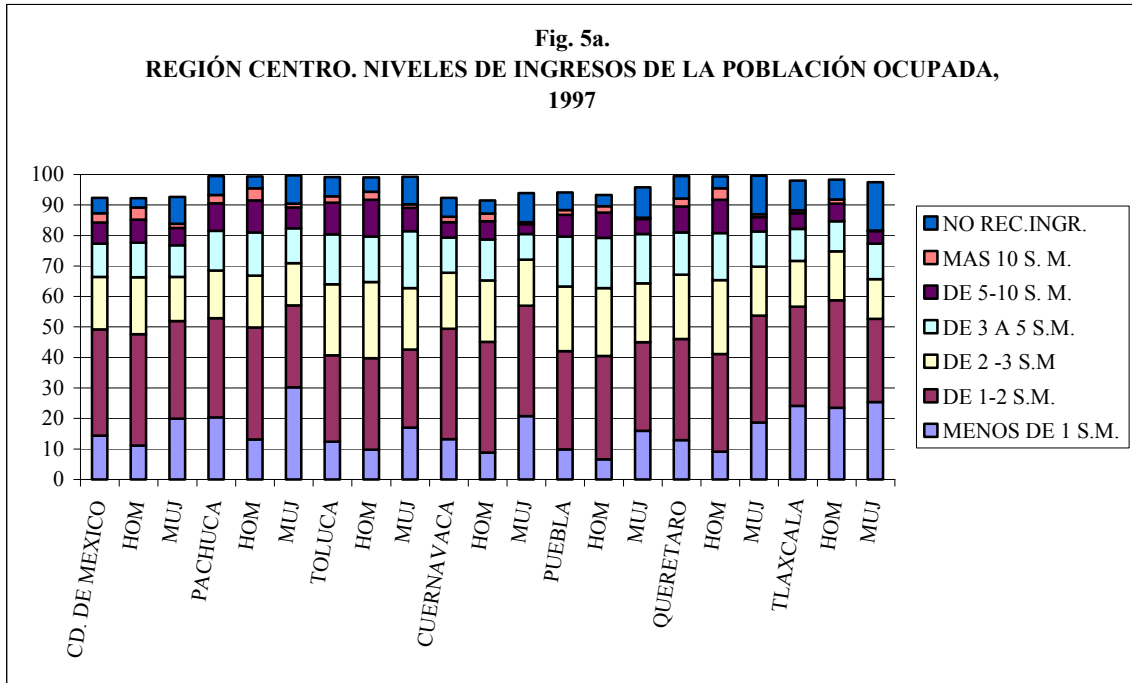

de un salario mínimo, particularmente en la ciudad de Tlaxcala, donde tanto hombres como mujeres no recibieron siquiera un salario mínimo. Otra ciudad donde las mujeres recibieron apenas ese salario fue en Pachuca, alcanzando inclusive un 30 por ciento, lo que da idea de las condiciones desfavorables salarialmente hablando. Esta situación no mejoró ya que las percepciones entre uno a dos salarios mínimos fueron las prevalecientes, seguidos de dos a tres salarios. Para esta fecha también es importante destacar que hubo población trabajadora que no recibió ingresos, que por supuesto fue más notoria en el caso de las mujeres, correspondiendo nuevamente a Tlaxcala la máxima representación.

(Fig. 5a)

En la fig. 5b los niveles de ingreso para el 2000 muestran modificaciones en la distribución. Las percepciones menores a un salario disminuyeron, salvo el caso de Tlaxcala. Entre uno y dos salarios mínimos apenas fue representativo en la Ciudad de México, contra la ciudad de Cuernavaca y las mujeres que correspondieron al mayor porcentaje. Los salarios entre 2 y 5 se extendieron en Pachuca, Toluca, Cuernavaca y Puebla. Un fenómeno interesante de resaltar fue el porcentaje elevado de más de 10 salarios registrado en la Ciudad de México, más para los hombres, pero también en el caso de las mujeres, que forzosamente está relacionado con servicios especializados financieros y profesionales.

Los porcentajes para la no percepción de ingresos en este año disminuyeron, pero continuaron prevalecientes en Tlaxcala y Ciudad de México, las posiciones contrastante con la gran metrópoli fueron evidentes.

Relacionado con las percepciones se hace referencia a las prestaciones a que pueden tener acceso los trabajadores hombres y mujeres (Fig. 6a y 6b). Si bien en ambos años logran obtener las prestaciones de ley como el aguinaldo y/o vacaciones y otras más, son significativos los porcentajes de hombres y

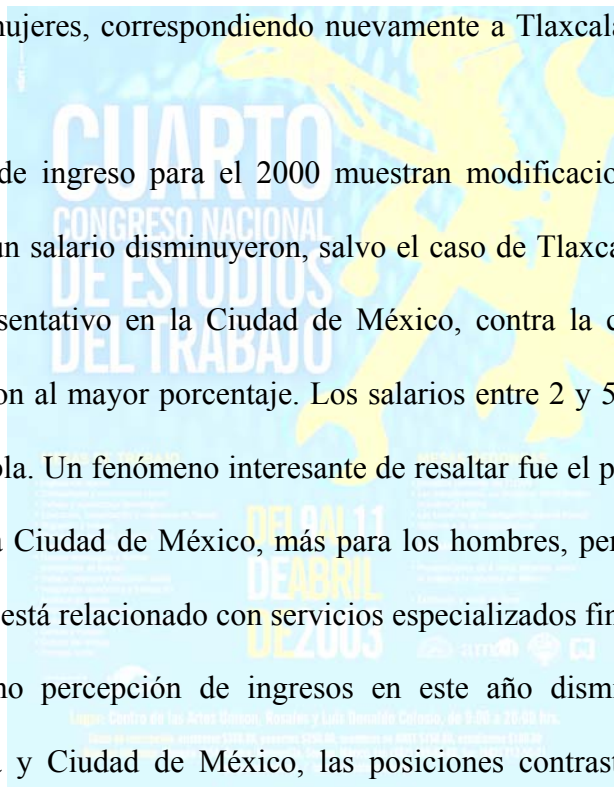

mujeres que no son objeto de percibir las, al no contar con ninguna prestación, dado que se autoemplean aumentando las filas de la informalidad.

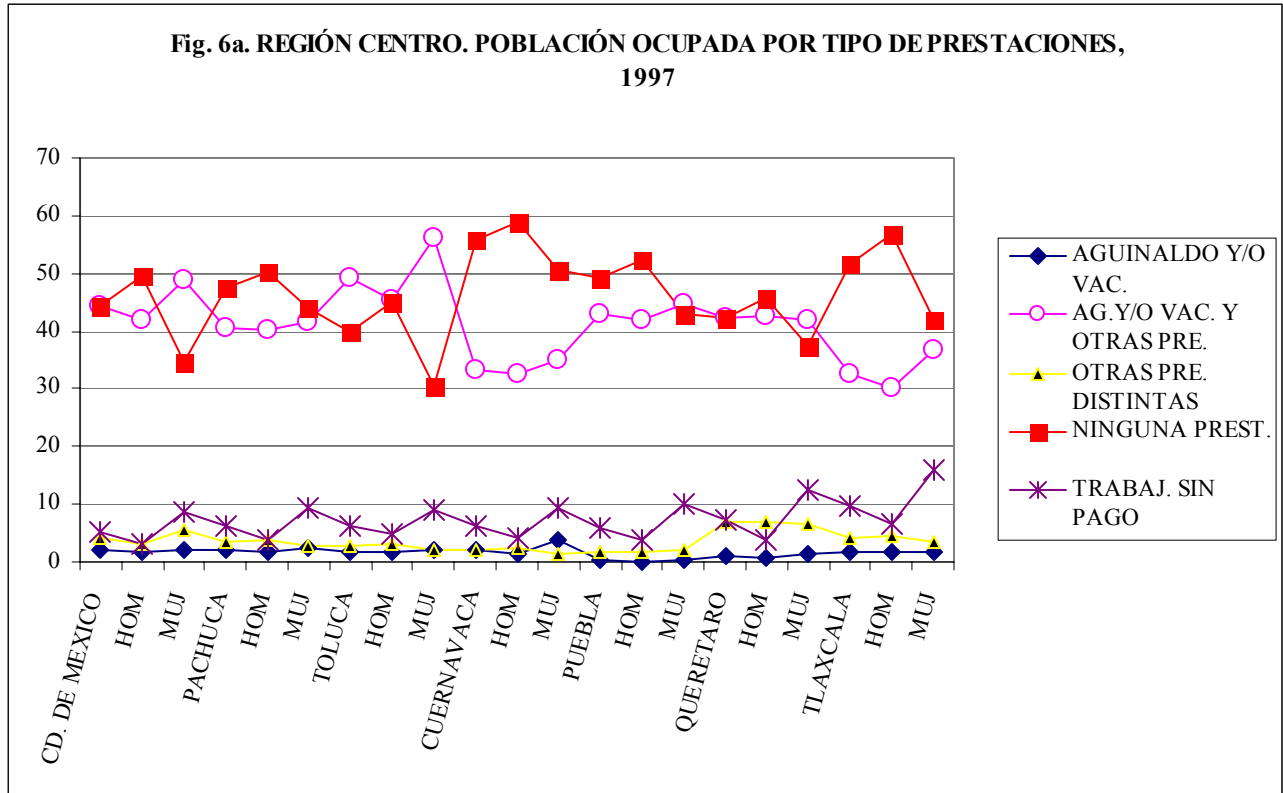

DEL 9 AL 11 DE ABRIL DE 2003

Lugar: Centro de las Artes Úrsula, Rocas y Luis Donaldo Colosio, de 9:00 a 16:00 hrs.

Elaborado por: Secretaría del Trabajo y Previsión Social (STPS)

Organizadores: AMET, UNAM, IFEVAL, etc.

Fig. 6b. REGIÓN CENTRO. POBLACIÓN OCUPADA POR TIPO DE PRESTACIONES, 2000

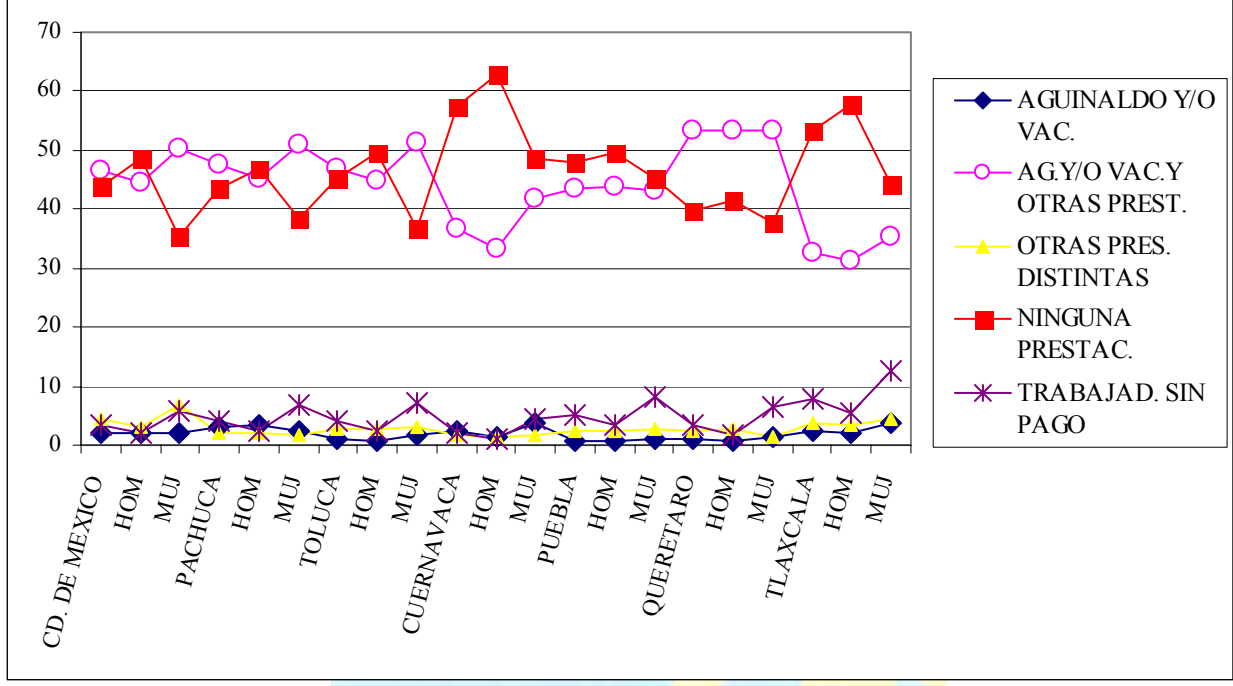

MESAS DE TRABAJO

- Legislación laboral
- Contratación y contratación colectiva
- Estrategias de negociación y negociación colectiva
- El salario y el empleo
- Contratación de extranjeros
- Migración laboral
- Regulación del trabajo a tiempo parcial
- Regulación del trabajo a tiempo completo
- Regulación del trabajo a tiempo parcial
- Regulación del trabajo a tiempo completo
- Regulación del trabajo a tiempo parcial
- Regulación del trabajo a tiempo completo
- Regulación del trabajo a tiempo parcial
- Regulación del trabajo a tiempo completo

MESAS REDONDAZ

- Contratación colectiva
- Contratación colectiva
- Contratación colectiva
- Contratación colectiva

DEL 9 AL 11 DE ABRIL DE 2003

Lugar: Centro de las Artes Úrsula, Rocas y Luis Donaldo Colosio, de 9:00 a 16:00 hrs.

Costo de inscripción: estudiantes \$100.00, personal \$200.00, miembros de AMET \$150.00, visitantes \$100.00.

Algunos laboratorios: Amet, Cerezo, Universidad, Consejo, México, los días 10 y 11 de abril, las 9:00 a 16:00 hrs.

www.congresoeltrabajo.org / contacto@eltrabajo.org.mx

Cada una de estas condiciones laborales de que son objeto los trabajadores y trabajadoras en la Región Centro ponen en evidencia que aún distan de alcanzar mejoras tanto en su desempeño como en los beneficios que pueden obtener por el simple hecho de desempeñarlo, de la índole y categoría que sea, pero de la que pueden esperar situaciones de vida mejores en la medida en que van dejando sus mayores esfuerzo en él.

La desconcentración de actividades y personas que se experimenta en la región ha condicionado la manifestación de mercados de trabajo más inestables y en su caso precarios, donde a pesar de prevalecer jornadas laborales cercanas a las 40 horas, pero con cierta flexibilización en horarios a tiempo parcial, que aunque reducen la posibilidad de mayores ingresos, sí contribuyen a no descompensar su gasto familiar.

El evidente aumento del sector terciario en particular del comercio al menudeo, engrosa las filas de los trabajadores en un mercado informal cuya característica básica es la inestabilidad laboral tanto en ingresos como en los espacios donde realizarlo. En algunos casos esto conlleva un trabajo más intenso contra los empleos bien establecidos, extendiéndose por tanto los horarios de trabajo y esfuerzos para realizarlos.

El cuadro tres permite visualizar cuáles son esas ramas de actividad en que se han venido empleando, extendiéndose entre los trabajadores y trabajadoras actividades menos formales y más inestables de las que se derivan sus precarias condiciones laborales, por una parte, y por la que muestran la constante movilidad de funciones por género.

Si bien se presentan servicios especializados, también hay un predominio del comercio informal y los servicios domésticos, principalmente entre las mujeres, aunque también se presentan especialidad de funciones de acuerdo a la ciudad y las actividades productivas tradicionales por región.

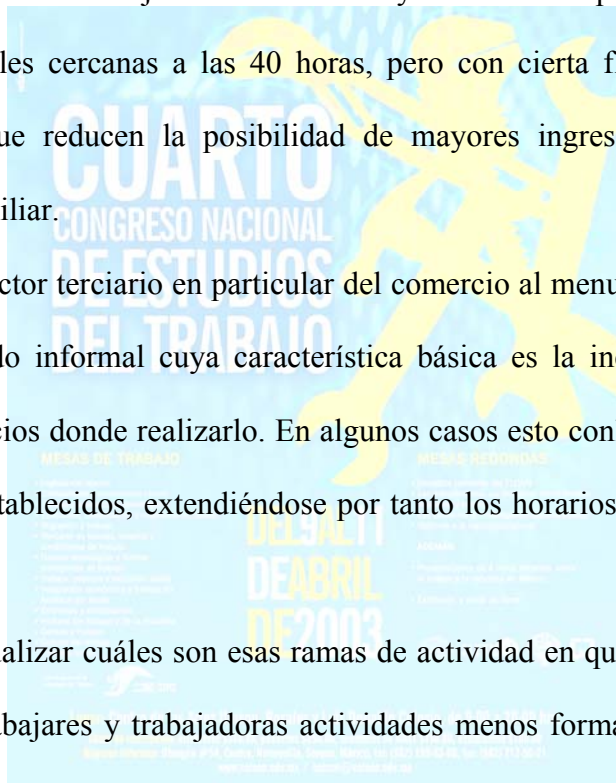

Cuadro N° 3. Región Centro. Distribución porcentual del empleo por género.

Sector Económico	1997	
	Hombres	Mujeres
Ciudad de México		
Comercio minorista	10.2	7.2
Alquiler de inmueb.y serv.finan. y prof.	6.2	6.7
Serv. de reparación	6.1	3.6
Serv.médicos, educación y esparc.	5.4	3.4
Transportes y serv. conexos	5.2	2.5
Ciudad de Pachuca		
Comercio minorista	8.6	10.1
Serv.médicos, educación y esparc.	7.1	9.4
Serv. de reparación	6.0	5.7
Admón. Púb. y defensa	5.7	4.3
Transportes y serv. conexos	5.0	3.3
Ciudad de Toluca		
Comercio minorista	8.8	8.6
Admón. Púb. y defensa	6.5	7.0
Serv.médicos, educación y esparc.	6.1	5.1
Serv. de reparación	5.9	3.6
Prod.metál.maq. y equipo	4.8	1.9
Ciudad de Cuernavaca		
Construcción	8.3	7.2
Comercio minorista	7.9	6.9
Transportes y serv. conexos	5.9	6.4
Serv. de reparación	4.9	3.5
Serv.médicos, educación y esparc.	4.4	2.4
Ciudad de Puebla		
Comercio minorista	9.1	6.9
Prod.metál.maq. y equipo	6.1	6.8
Construcción	5.6	4.6
Serv.médicos, educación y esparc.	5.5	2.6
Serv. de reparación	5.2	2.3
Ciudad de Querétaro		
Comercio minorista	8.3	8.7
Prod.metál.maq. y equipo	7.7	7.2
Serv. de reparación	5.4	4.5
Transportes y serv. conexos	4.9	4.3
Alquiler de inmueb.y serv.finan. y prof.	4.3	2.7
Ciudad de Tlaxcala		
Ind.textil excepto prendas vestir	9.9	7.7
Comercio minorista	9.2	7.3
Actividades agropecuarias	8.5	3.9
Serv.médicos, educación y esparc.	5.9	2.9
Admón.púb. y defensa	4.4	2.4

Sector Económico	2000	
	Hombres	Mujeres
Ciudad de México		
Comercio minorista	9.7	7.2
Transportes y servicios conexos	5.6	6.7
Alq. de inm. y ser. Fin. y prof.	5.3	4.5
Serv.médicos, educación y esparc.	4.9	3.3
Admón. Púb. y defensa	4.8	2.5
Ciudad de Pachuca		
Comercio minorista	8.0	10.3
Admón. Púb. y defensa	7.0	8.0
Transportes y servicios conexos	6.3	4.9
Serv. de reparación	5.8	3.3
Serv.médicos, educación y esparc.	5.5	2.2
Ciudad de Toluca		
Comercio minorista	8.5	7.4
Construcción	6.4	7.1
Prod.metál.maq. y equipo	5.6	3.5
Admón. Púb. y defensa	5.5	3.4
Productos alimenticios, beb. y tab.	4.8	1.9
Ciudad de Cuernavaca		
Construcción	8.9	7.2
Comercio minorista	6.8	7.0
Transportes y servicios conexos	6.5	6.9
Serv. de reparación	5.0	3.4
Serv.médicos, educación y esparc.	4.8	2.7
Ciudad de Puebla		
Comercio minorista	8.0	7.9
Prod.metál.maq. y equipo	7.5	7.3
Serv. de reparación	5.0	3.4
Transportes y servicios conexos	5.0	3.0
Serv.médicos, educación y esparc.	4.4	2.3
Ciudad de Querétaro		
Prod.metál.maq. y equipo	7.9	8.9
Comercio minorista	7.8	7.6
Transportes y servicios conexos	5.6	3.5
Serv.médicos, educación y esparc.	4.9	3.0
Alquiler de inmueb.y serv.finan. y prof.	4.4	2.9
Ciudad de Tlaxcala		
Actividades agropecuarias	11.2	7.0
Comercio minorista	6.6	5.9
Construcción	6.0	4.9
Ind.textil excepto prendas vestir	5.0	2.8
Transportes y serv. Conexos	4.3	2.8

BIBLIOGRAFÍA

Aguilar, A. G. (2002) “La Mega Urbanización en la Región Centro de México. Hacia un Modelo de Configuración Territorial” En: Aguilar, A. G. (2002) *Urbanización, Cambio Tecnológico y Costo Social. El Caso de la Región Centro*. Instituto de Geografía, UNAM, Miguel Ángel Porrúa (en prensa)

Aguilar, A. G. e I. Escamilla, (2000) “Reestructuración Económica y Mercado Laboral Metropolitano. Los Casos de Ciudad de México, Guadalajara, Monterrey y Puebla”. En: Rosales Ortega, R. (coord.) (2000) *Globalización y Regiones en México*. Programa Universitario de Estudios sobre la Ciudad. Facultad de Ciencia Políticas y Sociales, UNAM, Miguel Ángel Porrúa, México, pp. 179-217.

Escamilla Herrera, I. (2002) “Dinamismo del Mercado Laboral Urbano en la Región Centro de México”. *Scripta Nova*. Revista Electrónica de Geografía y Ciencias Sociales. Universidad de Barcelona, Vol. VI www.ub.es/geocrit

Méndez, R. (2002) “La Evolución de los Mercados de Trabajo Metropolitanos: Realidades y Mitos a partir del Ejemplo de Madrid”. *Scripta Nova*. Revista Electrónica de Geografía y Ciencias Sociales. Universidad de Barcelona. Vol. VI. www.ub.es/geocrit

Rosales Ortega, R. (2000) “La Industrialización Defensiva en Tlaxcala: Redes Sociales y Productivas” En: Rosales Ortega, R. (coord.) (2000) *Globalización y Regiones en México*. Programa Universitario de Estudios sobre la Ciudad. Facultad de Ciencia Políticas y Sociales, UNAM, Miguel Ángel Porrúa, México, pp. 219-237.

